



PREFEITURA MUNICIPAL DE BOTUMIRIM

18.017.418/0001-77

GERÊNCIA DE CONVÊNIOS / PRESTAÇÃO DE CONTAS

Rua José da Cruz, 09 - Centro - Botumirim/MG - CEP 39.596-000

E-mail: gabineteprefeita@botumirim.mg.gov.br - Fone: 38 3255-1133



**PREFEITURA MUNICIPAL DE
BOTUMIRIM**
BOTUMIRIM NÃO PODE PARAR, O TRABALHO CONTINUA.
2017-2020

ESPECIFICAÇÃO TÉCNICA E MEMORIAL DESCRITIVO

**RECAPEAMENTO ASFALTICO EM CBUQ
(CONCRETO BETUMINOSO USINADO A
QUENTE) EM DIVERSAS VIAS DA CIDADE DE
BOTUMIRIM-MG**

Obra: RECAOEAMENTO ASFALTICO EM CBUQ EM DIVERSAS VIAS PUBLICAS NA CIADADE DE BOTUMIRIM-MG.

Local: Diversas vias da cidade de Botumirim.

OBRA:

A presente especificação técnica descritiva visa estabelecer as normas e fixar as condições gerais e o método construtivo que deverão reger a execução de recapeamento em CBUQ (Concreto betuminoso usinado a quente), bem como do projeto de recapeamento elaborado para via pública na cidade de Botumirm-MG.

LOCALIZAÇÃO

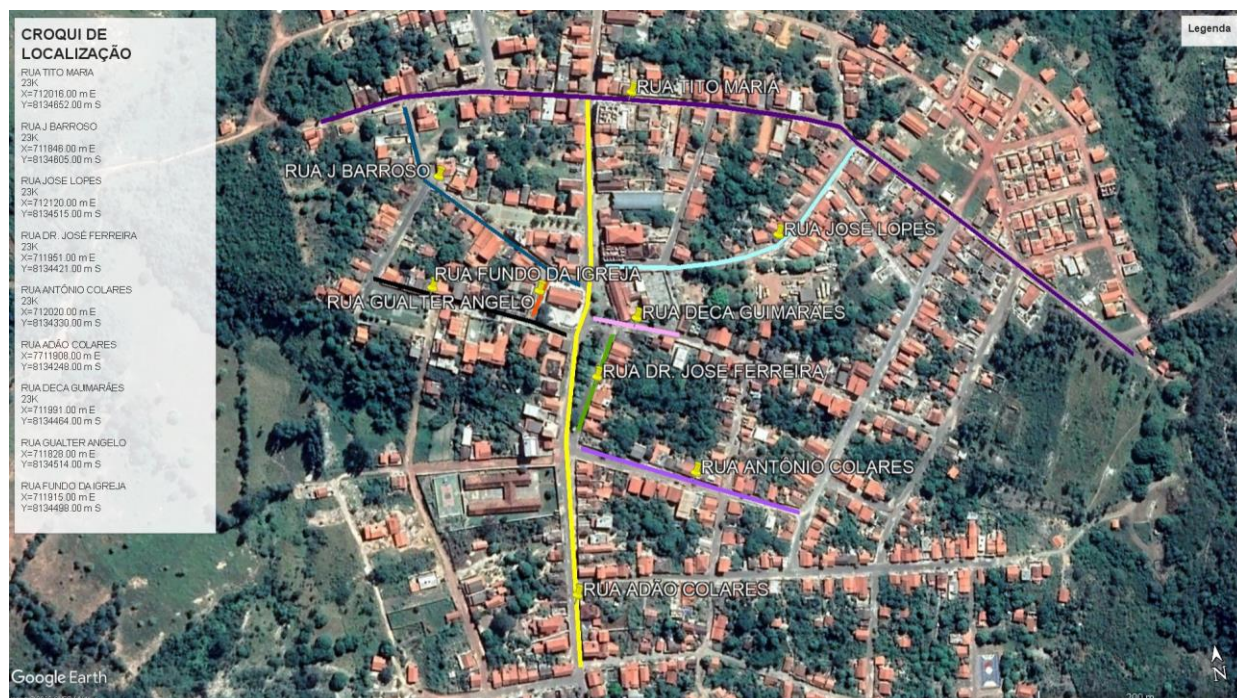





PROCEDIMENTOS PARA EXECUÇÃO DOS SERVIÇOS

1.0 SERVIÇOS PRELIMINARES

PLACA DE OBRA

Será instalada placa de obra para construção civil em chapa galvanizada, adesivada dimensões 3,00 x 1,50 m. Deverá ser no modelo do Governo Federal. Sua instalação deve ser feita em local visível para a fiscalização. A contratada tem a obrigação de mantê-la em perfeito estado de conservação até o final da obra.

1.2 RECAPEAMENTO

EXECUÇÃO DE PINTURA DE LIGAÇÃO COM EMULSÃO ASFÁLTICA RR-2C.

Tal serviço consiste na aplicação de material betuminoso sobre a superfície da base, para promover aderência entre um revestimento betuminoso e a camada subjacente. O material utilizado será emulsão asfáltica tipo RR-2C, diluído em água na proporção 1:1, e aplicado na taxa de 0,50 a 0,80 litros/m² de tal forma que a película de asfalto residual fique em torno de 0,3mm na pavimentação. Este serviço será medido e pago por (m²) de material de acordo com o projeto e planilha.

TRANSPORTE COM CAMINHÃO TANQUE DE TRANSPORTE DE MATERIAL ASFÁLTICO DE 30000 L, EM VIA URBANA PAVIMENTADA, ADICIONAL PARA DMT EXCEDENTE A 30 KM (UNIDADE: TXKM).

Transporte de material betuminoso, com origem de transporte no distribuidor indicado no projeto e com destino aos locais das obras. Para transportar será necessário um caminhão de transporte de material asfáltico 30.000 l, inclusive tanque de asfalto com serpentina. Este serviço será medido e pago por (txkm) de material transportado, medido no local de acordo com o projeto, após execução e liberada pela FISCALIZAÇÃO.

EXECUÇÃO DE PAVIMENTO COM APLICAÇÃO DE CONCRETO ASFÁLTICO, CAMADA DE ROLAMENTO - EXCLUSIVE CARGA E TRANSPORTE.

Após executada a pintura de ligação, será executado os serviços de pavimentação asfáltica com CBUQ (CONCRETO BETUMINOSO USINADO A QUENTE), com espessura de 3 cm conforme projeto e planilha orçamentária, é composto das seguintes etapas: usinagem, transporte, espalhamento e compactação. Os equipamentos a serem utilizados para execução dos serviços são: vibro acabadora, que proporcione o espalhamento homogêneo e de maneira que se obtenha a espessura indicada, e o rolo compactador de pneus, que proporciona a compactação desejada. Deverá ser feito e observado o controle de qualidade do material betuminoso e do acabamento da superfície.

TRANSPORTE COM CAMINHÃO BASCULANTE DE 18 M³, EM VIA URBANA PAVIMENTADA, ADICIONAL PARA DMT EXCEDENTE A 30 KM (UNIDADE: M3XKM).

Transporte do CBUQ, com origem de transporte no distribuidor indicado no projeto e com destino aos locais das obras. O transporte do material deverá ser realizado por caminhões basculantes com capacidade máxima de carga de 18m³, o item contempla o transporte em vias urbanas pavimentadas. Este serviço será medido e pago por (m3xkm), sendo o volume equivalente a planilha e a distância medida de acordo com o trajeto aprovado pela FISCALIZAÇÃO.

Materiais empregados:

1- Os materiais empregados serão previamente submetidos ao exame e aprovação da fiscalização, podendo a mesma impugná-los quando em desacordo com estas especificações. Nesta

circunstância, o empreiteiro deverá retirá-los do canteiro de obras dentro de 48 horas criteriosamente separados do material aprovado.

2- A substituição de materiais por outro equivalente só será permitida com anuência da Contratante, que em tal caso permitirá por escrito.

Execução dos serviços:

1- As obras constarão de pavimentação asfáltica CBUQ.

2- A locação da obra, bem como qualquer outro serviço de topografia que seja necessário, será de responsabilidade da empreiteira que for executar os serviços. O preparo da caixa e a regularização do leito com massa asfáltica serão executados pela contratada, acompanhados e liberados pela fiscalização.

Equipamentos:

Os equipamentos necessários à execução dos serviços serão adequados aos locais de instalação das obras, atendendo ao que dispõem as especificações para os serviços.

Devem ser utilizados, no mínimo, os seguintes equipamentos/acessórios:

a) Caminhões basculantes para transporte da mistura;

Os caminhões, tipo basculante, para o transporte do concreto asfáltico usinado a quente, devem ter caçambas metálicas robustas, limpas e lisas, ligeiramente lubrificadas com água e sabão, óleo cru fino, óleo parafínico, ou solução de cal, de modo a evitar a aderência da mistura à chapa. A utilização de produtos suscetíveis de dissolver o ligante asfáltico (óleo diesel, gasolina etc.) não é permitida.

b) Equipamento para espalhamento e acabamento;

O equipamento para espalhamento e acabamento deve ser constituído de pavimentadoras automotrizes, capazes de espalhar e conformar a mistura no alinhamento, cotas e abaulamento definidos no projeto. As acabadoras devem ser equipadas com parafusos sem fim, para colocar a mistura exatamente nas faixas, e possuir dispositivos rápidos e eficientes de direção, além de

marchas para a frente e para trás. As acabadoras devem ser equipadas com alisadores e dispositivos para aquecimento, à temperatura requerida, para a colocação da mistura sem irregularidade.

c) Equipamento para compactação;

O equipamento para a compactação deve ser constituído por rolo pneumático e rolo metálico liso, tipo tandem ou rolo vibratório.

Os rolos pneumáticos, autopropulsionados, devem ser dotados de dispositivos que permitam a calibragem de variação da pressão dos pneus de 2,5 kgf/cm² a 8,4kgf/cm². O equipamento em operação deve ser suficiente para compactar a mistura na densidade de projeto, enquanto esta se encontrar em condições de trabalhabilidade.

NOTA: Todo equipamento a ser utilizado deve ser vistoriado antes do início da execução do serviço de modo a garantir condições apropriadas de operação, sem o que, não será autorizada a sua utilização.

Resumo dos equipamentos obrigatórios para execução da obra:

- Vassoura mecânica;
- Vibro acabadora – Tipo mesa aquecida;
- Caminhão espargidor;
- Caminhão Pipa;
- Trator pneu traçado;
- Grade com disco arado;
- Rolo pé de carneiro;
- Rolo liso – Tipo tandem;
- Rolo pneu com pressão variável;
- Caminhão basculante;
- Moto-niveladora;
- Escavadeira;
- Pá carregadeira.

Condições Gerais:

1- A execução das obras ou serviços deverá estar em conformidade com os projetos, especificações, instrução desta CONTRATANTE, reservando-se, a esta, o direito de alterar em parte ou no todo qualquer dos elementos do projeto, especificações fornecidas, devendo tais alterações serem

comunicadas por escrito a fiscalização, não cabendo à contratada, direito nenhum, a indenização ou a reclamação.

2- Os serviços incompletos, defeituosos ou executados em desacordo com os elementos fornecidos pela fiscalização serão refeitos não cabendo à contratada direito a nenhuma indenização.

3- A Empresa contratada será responsável pela sinalização, quando necessária, para fluidez segura do trânsito e também será responsável por qualquer dano por acidente de trânsito que possa ocorrer nas vias a serem pavimentadas, pela omissão e/ou sinalização inadequada.

4- Constam no Projeto as ruas e avenidas a serem revestidas, de responsabilidade do RT da Contratante, o qual deverá dirimir qualquer dúvida quanto às medidas apresentadas.

5- Uma vez que no valor orçado para esse serviço contempla a regularização de trechos irregulares no calçamento existente (depressões, “buracos”), a fiscalização da engenharia não aceitará irregularidades na entrega final da obra, isto é, a obra deverá estar perfeitamente livre de qualquer imperfeição, atendendo as normas técnicas específicas a esse serviço.

6- Para tanto, reiteramos que as empresas participantes deverão realizar visitas ao local para quando da execução dos serviços se utilizar à técnica mais apropriada para a sua execução.

7- Os materiais empregados serão previamente submetidos ao exame e aprovação da fiscalização, podendo a mesma impugná-los quando em desacordo com estas especificações. Nesta circunstância, o empreiteiro deverá retirá-los do canteiro de obras dentro de 48 horas criteriosamente separados do material aprovado.

8- A substituição de materiais por outro equivalente só será permitida com anuência da Contratante, que em tal caso permitirá por escrito.

9- Os levantamentos topográficos são de responsabilidade da Contratada.

10- Os equipamentos destinados à execução da base de cascalho ou similar são os seguintes: trator de esteiras, rolo Compactador e caminhões.

11- O Controle Tecnológico deverá seguir as normas do Departamento de Estradas de Rodagem de Minas Gerais – DER – MG.

12- O controle Geométrico será feito em função do greide existente e dos equipamentos públicos já instalados no bairro.

13- A largura da capa asfáltica, acha-se definida em Projeto e no presente Memorial Descritivo. Deverá ser observada uma declividade transversal mínima de 2% (abaulamento), do eixo para bordos.

14- O Município, será responsável de realizar toda supressão necessária no trecho de acordo com as normas ambientais vigente.

TRANSPORTES:

- O material para execução da base será extraído de uma jazida indicada pela prefeitura e será transportado por caminhões basculantes, por conta da contratada, conforme previsto em planilha orçamentária.

- A massa asfáltica será produzida em usina especializada, distância conforme croqui de DMT, onde será transportada por caminhão apropriado por conta da empresa executora, e será pago em metro cúbico por quilômetro (Txkm), conforme previsto em planilha orçamentária.

CRITÉRIO DE MEDIÇÃO:

As medições serão realizadas em data previamente agendada entre a Fiscalização e a Contratada e serão medidos os trechos completamente concluídos.

NOTA: serão considerados como trechos totalmente concluídos, aqueles que forem realizados a locação topográfica, considerando inclinação do projeto, certificando que o greide da pista está no nível inferior da maioria das casas, terraplenagem, pavimentação, obra de arte corrente, sinalização horizontal e vertical, mobilidade urbana totalmente concluída. A entrega do Livro Diário de Obras devidamente preenchido é pré-requisito para a realização da medição.

Os serviços devem ser executados conforme a planilha orçamentária, projeto e o edital. Na ausência de especificações, estabelece-se o Caderno de Encargos da SUDECAP como válido.

- O item referente ao transporte de material asfáltico, com caminhão com capacidade de 30000 l em rodovia pavimentada para distâncias médias de transporte superiores a 100 km será pago em TxKm conforme quantidade prevista na Planilha Orçamentária.

- O item referente a pintura de ligação com emulsão será pago em m² conforme quantidade prevista na Planilha Orçamentária.

- O item referente ao transporte de material asfáltico, com caminhão com capacidade de 30000 l em rodovia pavimentada para distâncias médias de transporte superiores a 100 KM será pago em TxKm conforme quantidade prevista na Planilha Orçamentária.
- O item referente a construção de pavimento com aplicação de concreto betuminoso usinado a quente (CBUQ), camada de rolamento, com espessura de 3cm, exclusive transporte será pago em m³ conforme quantidade prevista na Planilha Orçamentária.
- O item referente ao transporte com caminhão basculante de massa asfáltica (Transporte de CBUQ) para pavimentação urbana será pago em TxKm conforme quantidade prevista na Planilha Orçamentária.

OBRIGAÇÕES DA CONTRATADA:

Que os serviços eventualmente necessários e não previstos na Planilha de Preços deverão ter execução previamente autorizada por Termo de Alteração Contratual;

Os serviços extracontratuais não contemplados na planilha de preços deverão ter seus preços fixados mediante prévio acordo;

Não constituem motivos de pagamento serviços em excesso, desnecessários à execução das obras e que forem realizados sem autorização prévia da Fiscalização;

A Contratada se obriga a manter, durante toda a execução do contrato, todas as condições de habilitação e qualificação exigidas;

Que o atraso na execução das obras constitui inadimplência passível de aplicação de multa;

Que a Fiscalização tem plenos poderes para sustar qualquer serviço ou fornecimento que não esteja sendo executado dentro dos termos do Contrato;

Que os serviços não podem ser subcontratados sem anuência da Fiscalização e Assessoria Jurídica da Contratante;

Seguir as exigências do Ministério do Trabalho, inclusive quanto a contratação de um Técnico em Segurança do Trabalho;

Manter atualizado e disponível o Livro de Ocorrência ou Diário de Obras redigido em no mínimo 2 cópias;

Comunicar o Ministério do Trabalho sobre o início da obra;

Atender à legislação ambiental e nunca suprimir vegetação sem prévia autorização ambiental;

Providenciar junto ao CREA as Anotações de Responsabilidade Técnica;

Assumir a inteira responsabilidade pelo transporte interno e externo do pessoal e dos insumos até o local das obras e serviços;

Exercer vigilância e proteção das obras e serviços até o recebimento definitivo pela Contratante;

Colocar tantas frentes quantas forem necessárias para possibilitar a perfeita execução das obras e serviços no prazo contratual;

Responsabilizar-se pelo fornecimento de toda a mão-de-obra, sem qualquer vinculação empregatícia com a Contratante, bem como todo o material necessário à execução dos serviços objeto do contrato;

Responsabilizar-se por todos os ônus e obrigações concernentes à legislação tributária, trabalhista, securitária, previdenciária, e quaisquer encargos que incidam sobre os materiais e equipamentos, os quais, exclusivamente, correrão por sua conta, inclusive o registro do serviço contratado junto ao CREA do local de execução das obras e serviços;

A Contratada deverá manter um Preposto, aceito pela Contratante, no local do serviço, para representá-la na execução do objeto contratado (art. 68 da Lei 8.666/93);

A Contratada é responsável, desde o início das obras até o encerramento do contrato, pelo pagamento integral das despesas do canteiro referentes a água, energia, telefone, taxas, impostos e quaisquer outros tributos que venham a ser cobrados;

A Contratada se obriga a fornecer e afixar no canteiro de obras 1 (uma) placa de identificação da obra, com as seguintes informações: nome da empresa (Contratada), RT pela obra com a respectiva ART, número do contrato e Contratante, conforme Lei nº 5.194/1966 e Resolução CONFEA nº 198/1971;

Obter junto à Prefeitura Municipal o alvará de construção e, se necessário, o alvará de demolição;

Obedecer às normas de higiene e prevenção de acidentes, a fim de garantir a salubridade e a segurança nos acampamentos e nos canteiros de serviços;

Promover treinamentos de segurança do trabalho e preencher as fichas de EPI's.

CONTROLE TECNOLÓGICO

De acordo com as exigências normativas do Ministério das Cidades, acerca do controle tecnológico da execução de pavimentação asfáltica, seguem as orientações da sistemática que será adotada para contratos com obras ainda não licitadas.

Em conformidade com o trecho transcrito abaixo, extraído do Manual para Apresentação de Propostas para a Ação Apoio à Política Nacional de Desenvolvimento Urbano, expedido pelo Ministério das Cidades, publicado pela Portaria nº 443, de 26/09/2013:

Para pavimentos asfálticos o controle tecnológico das obras de pavimentação executadas com recursos desse Programa será obrigatório. O ente federativo contratante deverá exigir da construtora, um Laudo Técnico de Controle Tecnológico, e apensado a ele virão os resultados dos

ensaios realizados em cada etapa dos serviços conforme exigências normativas do DNIT. Esses resultados serão entregues obrigatoriamente ao órgão por ocasião do envio do último boletim de medição. O Laudo Técnico e os resultados dos ensaios farão parte da documentação técnica do contrato de repasse com órgão fiscalizador, possibilitando, quando do aparecimento de problemas precoces no pavimento, a identificação dos mesmos a fim de subsidiar os reparos de responsabilidade do ente contratado, bem como da responsabilidade solidária da empresa executora dos serviços de pavimentação e controle tecnológico.

Seguem abaixo as orientações quanto às diretrizes e documentos que deverão ser exigidos das empresas executoras contratadas. Caberá ao Responsável Técnico (RT) de Fiscalização do Município:

Exigir a realização dos ensaios de controle, e;

Analisar os documentos recebidos das empresas contratadas, emitindo Parecer conclusivo quanto à aceitação ou rejeição dos serviços executados.

Os ensaios de Controle Tecnológico deverão ser apresentados para a aceitação dos serviços em medição e pagamento. O Controle Tecnológico deverá ser prestado por profissional habilitado e os resultados obtidos das análises deverão ser apresentados em conformidade com as normas técnicas, acompanhados de “Análise dos Resultados”, mediante parecer conclusivo sobre a aceitação ou rejeição do material ou serviço. Os laudos deverão apresentar o número da ART correspondente, podendo ser única para o projeto, e o trecho da rua/etapa a que pertence a amostra.

Deverão ser apresentados ao órgão, como documentação mínima a ser exigida das empresas executoras, os seguintes documentos referentes aos ensaios de controle tecnológico:

Ensaio Mínimo Necessários:

Sub-base e base

Análise granulométrica dos agregados para bases com agregados de pedra – DNIT (ME- 083/98) – mínimo 01 ensaio por rua;

Grau de compactação para bases com solos estabilizados – DNIT (ME/051/94) – mínimo 01 ensaio a cada 100m;

CBR do material compactado na pista para ambas as bases – DNIT (ME-049/94) – mínimo 01 ensaio por rua;

Imprimação e Pintura de Ligação

Teor de betume – DNIT (053/94) – mínimo 1 ensaio a cada 300m;

Revestimento em CBUQ / PMF

Ensaio MARSHALL – apresentar projeto da massa antes de iniciar o revestimento DNIT (107/94) – PMF, DNIT (043/95) – CBUQ;

Extração de amostra do revestimento – DNIT (ME138/94) e (053/94) – CBUQ e PMF –mínimo uma amostra por rua (determinar a espessura da amostra, resistência à tração por compressão diametral e teor de betumes);

No caso de revestimento com CBUQ, verificar a temperatura da mistura, para todas as cargas, no momento da distribuição na pista e rolagem. A temperatura da mistura não deve ser inferior a 120°C. DER (ES-P 21-05 CBUQ).

Laudos/Testes a serem apresentados (Obs.: A apresentação destes será pré-requisito para a execução da medição):

Pintura de Ligação – DNER-ES 307-97;

Ensaio de Viscosidade (DNER-ME-004/94);

Atendimento da norma de execução (DNER-ES-014/74 e DNER-ES-015/71). Taxa de aplicação.

Massas (Concretos Asfálticos)

Revestimento em CBUQ – ensaio Marshall (apresentar projeto da massa antes de iniciar o revestimento) – DNIT – 043/95;

Revestimento em CBUQ – extração de amostra do revestimento para determinar a espessura da amostra, resistência à tração por compressão diametral e teor de betumes (mínimo 1 amostra por rua) – DNIT – ME - 138/94 e DNIT 053/94.

Ressaltamos que os ensaios e laudos descritos acima representam o mínimo necessário a ser exigido pela Fiscalização da obra. Qualquer outro teste ou análise de especificação de materiais e serviços poderá ser solicitado, no momento que julgar necessário, para acompanhamento da obra e avaliação de aceitação dos serviços.

Destacamos que a exigência dos ensaios e laudos de controle tecnológico para a execução de pavimentação asfáltica será obrigatória.

Em caso de conflitos entre projeto, memorial e planilhas orçamentarias deverá seguir o que está especificado em projeto e procurar o responsável técnico para mais esclarecimentos.

Botumirim, março/2022

ADILSON MARTINS PEREIRA JUNIOR
ENGENHEIRA CIVIL - CREA-MG 315.589/LP-MG

PREFEITA MUNICIPAL DE BOTUMIRIM-MG